ДИКТОФОН

12+

Газета государственного бюджетного профессионального образовательного учреждения "Дзержинский индустриально-коммерческий техникум"

Основана в 2013 году *Выпуск № 20* *20 июня 2017 г.*

ЧИТАЙТЕ В ЮБИЛЕЙНОМ ВЫПУСКЕ:

на фото слева – Суханова Екатерина (гр.12), справа – Кокурина Екатерина (гр.10)

Лучшие прически делают у нас

Студентки техникума приняли участие в городском конкурсе парикмахерского искусства «Окский шарм».

Ученики как собственные дети

Своим опытом работы делится мастер производственного обучения Брудная Н.В.

Постигаем христианские ценности

В техникуме прошла культурно-просветительская конференция «Христианские ценности и евангельские образы»

Юность. Наука. Творчество

Студенты техникума приняли участие в областной студенческой конференции.

У наших парней все «под контролем»

В нашем техникуме уже третий год работает «Народная дружина «Сигнал».

Наркотики + человек = рабство

В ДИКТе прошла молодёжная акция «Умей сказать нет!»

Я горжусь своей профессией

ЛУЧШИЕ ПРИЧЕСКИ ДЕЛАЮТ ТОЛЬКО У НАС!

22 марта 2017 года в Дзержинске прошёл городской конкурс мастеров парикмахерского искусства «Окский Шарм - 2017». В конкурсе выступали 27 участников из 11 предприятий и 2-х учебных заведений, из которых - 18 парикмахеров, 2 визажиста и 7 мастеров по маникюру.

По традиции конкурс проходил в нескольких номинациях: «Женская стрижка с окрашиванием», «Мужская стрижка с окрашиванием с элементами hair tatoo (художественный выстриг)», «Женская стрижка с элементами hair-tattoo», «Свадебный образ», «Визаж с элементами face-art - цветочная композиция», «Современный маникюр».

Студентки ДИКТа из группы № 10 (профессия «Парикмахер») **Измайлова Дания** с моделью Ариной Абрашкиной (гр. 12) и **Кокурина Екатерина** с моделью Екатериной Сухановой (гр. 12) серьезно готовились к конкурсу в номинации **"Свадебный образ невесты".**

Их мастер, Павленкова Елена Александровна, как и полагается, помогала девушкам с выбором конкурсных причесок, подсказывала, как сделать прическу оригинальнее, эффектнее, указывала на недочёты и исправляла их ошибки.

Во Дворец культуры химиков, где проходил городской конкурс, пришли поддержать своих подруг студентки из нашего техникума. Они очень переживали за них и надеялись, что конкурсантки сделают свою работу на «отлично». Так как в конкурсе участвовали не только техникумы, но и салоны красоты, то нашим девушкам пришлось конкурировать с профессионалами. Наши конкурсантки очень аккуратно выполняли прически, переживали, и каждая хотела занять первое место. Им давался всего час для того, чтобы собрать прическу!!!

Конкурсные работы участников оценивало профессиональное жюри, состоявшее из признанных профи в сфере красоты, работающих в знаменитых салонах города: клинике "Априори", "Академии профи" и других.

И вот настал тот волнующий момент. Автором лучшего свадебного образа на конкурсе признали Татьяну Ошарину из салона красоты "Ксения", серебро в данной номинации отдали **Екатерине Кокуриной**, третьей стала Екатерина Кудряшова из "Академии профи".

Итак, в ходе, как я считаю, неравной борьбы, 17-летняя студентка нашего техникума **Кокурина Екатерина** заняла почетное 2 место!!!

В номинации «Самая молодая участница конкурса» **Измайлова Дания** (ей тоже 17 лет), к сожалению, не занявшая призового места, получила специальный приз конкурса!

Уже не первый год наш техникум участвует в конкурсе «Окский шарм», и не было ещё такого, чтобы мы не занимали призовые места.

Со слов участницы конкурса Измайловой Дании: "Перед конкурсом я, конечно же, переживала, но как только встала за рабочее место и направила все свои мысли только на работу, я поня-

ла, что всё зависит только от меня и всё в моих руках. Конкурс "Окский шарм" дал мне большой опыт и чуть больше уверенности в себе. Мне всё очень понравилось, и в дальнейшем я бы с удовольствием приняла участие в подобном мероприятии".

Со слов победительницы Кокуриной Екатерины: "Когда я готовилась к конкурсу, очень волновалась. Поначалу у меня не получалась прическа, я нервничала, мне было очень трудно, но потом, когда мне мастер начала объяснять, как правильно делать прическу, стала чувствовать себя увереннее. Во время конкурса я очень боялась не уложиться в отведённое на причёску время. Но я всё-таки взяла себя в руки. Когда начался отсчёт времени на изготовление прически, я встала позади модели и приступила к выполнению данной работы. Вот время истекло, и жюри стало подводить итоги конкурса. Совсем скоро я узнала, что заняла второе место. Я очень обрадовалась и не могла поверить своему счастью".

Следующий учебный год мы планируем начать с новыми силами, образами и шикарными прическами!!! Девушки очень благодарны мастеру Елене Александровне за то, что она их учила, поддерживала и во всём помогала. Они гордятся ей!

Автор статьи: Салякаева Алена (гр. 10)

Я горжусь своей профессией

УЧЕНИКИ КАК СОБСТВЕННЫЕ ДЕТИ

Мы продолжаем свой репортаж о педагогах и мастерах производственного обучения, которые являются «асами своего дела», не одно десятилетие проработали в системе профтехобразования и по воле судеб сейчас трудятся в нашем техникуме. Предоставляю слово мастеру производственного обучения Брудной Надежде Владимировне.

Я родилась в городе Казани ТАССР. Лето моего детства проходило в загородных дачах и лагерях.

Каждое лето мама выезжала в качестве вожатой или педагога в пионерские лагеря.

Иногда она брала меня к себе в отряд или я наблюдала за ней со стороны. Моей маме очень нравилось заниматься с ребятами, и они её любили и слушались. Это было видно.

Мама начала заниматься вожатской работой ещё в юности. Об этом она мне часто рассказывала. И, видимо, поэтому, когда я окончила институт в Казани и приехала в Дзержинск работать в научно-исследовательский институт (по образованию я инженер-технолог), проработав некоторое время, получила предложение заняться шефской работой в подшефной школе № 24. Я приняла предложение. Ребята, которых мне поручили, учились в 7 классе.

Я встречалась с ними по субботам, интересовалась их учебой, рассказывала о своей работе, помогала классному руководителю проводить мероприятия в школе. Когда ребята стали постарше, а вместе с ними я была 4 года, я стала приглашать их в общежитие, в котором жила, на дискотеки.

Я проводила дискотеки в молодёжном клубе. Мои друзья-коллеги помогали мне. Мы сами организовывали мероприятия, своими силами оформляли клуб. Из гофрированной фольги сделали горку для проецирования цветомузыки, самостоятельно расписали панно, оформили мебель (столы и лавки), прокалив паяльными лампами и пролачив мебель и барную стойку. Самое интересное – это была подготовка программ тематических вечеров. Писались сценарии, подбиралась музыка, снимались слайд-фильмы. Моим подопечным было интересно встречаться с молодыми специалистами, работавшими в моем институте, проводить с ними совместные мероприятия. Перед выпуском из школы я ходила со своими ребятами в поход. В институте, где я работала, мне доверили возглавлять шефскую работу и назначили меня командиром педагогического отряда. Поэтому, когда встал вопрос, куда мне пойти работать дальше (прежнюю работу я вынуждена была оставить по состоянию здоровья), все друзья и знакомые в один голос заявили, что мне прямая дорога в профтехобразование.

Свою трудовую деятельность я продолжила в ПТУ № 44. Мама мне советовала тогда: «Относись к ребятам как к своим детям, и всё получится. И вот уже почти 23 года я работаю в системе профтехобразования, передаю свой жизненный и профессиональный опыт.

Очень радуюсь, когда встречаю своих выпускников, у которых вела уроки или была мастером, и радуюсь, если у них в жизни всё получилось: в профессии, в личной жизни. Всю жизнь учусь. Мне это интересно. Это придает силы и осознание своей важности в помощи отыскания своего жизненного пути. Радуюсь, когда ребята в наше сложное время сплачиваются в группе, помогают друг другу, поддерживают. Радуюсь их успехам. Радуюсь, что смогла кому-то помочь. Очень нравилось мне вести уроки. Здесь пригодились мне мои знания по лекторскому мастерству (я прошла курсы лекторского мастерства в институте и получила удостоверение «Лектор-общественник»). Очень нравилось выпускать с ребятами после занятий стенгазеты, т.к. в это время была возможность побеседовать с ними. Всегда стараюсь разглядеть в них что-то хорошее, узнаю, чем они интересуются, и говорю с ними на интересующие их темы, так как не всегда дома они имеют такую возможность поговорить с взрослыми.

А особенно меня радует, когда своих выпускников я встречаю на предприятиях города и когда они нашли место в той профессии, которой я их учила.

Автор статьи: Брудная Н.В., мастер п/о

Мы уважаем закон

ПОРЯДОК В ДОМЕ – ПОРЯДОК В ГОЛОВЕ

Всем приятно жить в чистых городах, ходить по аккуратным улицам, дышать свежим воздухом, а не гниющими отходами. Но в то же время не все из нас готовы поддерживать в идеальном порядке место своего жительства. Как повлиять на таких людей? Какое наказание грозит им со стороны государства?

Законы страны гарантируют каждому человеку право на проживание в чистой среде обитания. Предусмотрены государством и специальные места для выброса мусора.

К ним относят контейнеры, баки, урны.

Различают следующие виды выброса отходов в не отведённом для этого месте:

Утилизация строительного мусора.

Наверное, все знают, что складывать отходы, оставшиеся после стройки или ремонта в контейнеры, нельзя, но, тем не менее, регулярно нарушают это правило.

Выкидывание окурков, обёрток из автотранспорта.

Это не только загрязняет обочины дорог, но и может послужить поводом к возникновению дорожно-транспортного происшествия.

Выброс отходов в лес. Это также достаточно распространённая практика. Зачем везти отходы в контейнер, когда можно выкинуть всё в ближайший овраг пока никто не видит? Сюда также относят и те горы мусора, которые оставляют после себя отдыхающие.

Выброс мусора из окон. Хотя цивилизация вроде бы прочно обосновалась в каждой квартире и мусорные вёдра есть у всех, но не все, по-видимому, умеют ими пользоваться. К сожалению, в современном мегаполисе выброс мусора из окна — это довольно частое правонарушение в нашей стране.

Административный Кодекс предусматривает штраф за выброс мусора в неположенном месте. Рассмотрим подробнее:

Мусор, оставшийся после ремонта или строительных работ нельзя выкидывать в контейнеры у вашего дома, так как жильцы не оплачивают вывоз этого вида отходов.

Штраф за выброс строительного мусора в контейнер составляет **от 3 тыс. руб.** для граждан и **до 100 тыс. руб.** для фирм, предприятий, организаций.

Бытовые отходы следует оставлять в контейнере у вашего дома. Наказание за выброс мусора из окна дома – штраф в размере **до 5 000 рублей**.

Штраф за выброс мусора из автомобиля колеблется в зависимости от региона и составляет **от 2 до 3 тыс. рублей**.

В ближайшее время будет рассмотрен законопроект, согласно которому планируется увеличение штрафа за выброс мусора из окон автомобиля.

За выброс мусора в лесу нужно будет заплатить **до 5 тысяч рублей** для граждан, **до 30 тысяч** для чиновников, **до 200 тысяч** для фирм, предприятий, организаций. Кстати, уборка леса от мусора может быть включена в общественные работы для тех, кто совершил нетяжёлые преступления.

Читайте также:

http://urist.expert/pravonarusheniya/v-oblasti-ohrany-okruzhayushhej-sredy/vybros-musora.html

Автор статьи: Пухова Т.И., социальный педагог

Будь в курсе

ПОСТИГАЕМ ХРИСТИАНСКИЕ ЦЕННОСТИ

16 апреля весь Христианский мир отмечал праздник Светлой Пасхи. В нашем техникуме прошла культурно-просветительская конференция «Христианские ценности и евангельские образы классической и современной литературы», приуроченная к этому дню.

В конференции приняли участие студенты 1 и 2 курсов из групп ТОРА 01-16, СЭЗ 01-16, ПС 01-16, К 01-16, 11, 12, 33. Гостями конференции были зам. директора по УВР Атяпышева Е.В., представитель образовательного отдела Городецкой епархии Нуриева Юлия и Токарева Н.С. – бывший преподаватель химии Дзержинского индустриально-коммерческого техникума. Ведущим и организатором мероприятия был педагог дополнительного образования Клячев П.Н. Ему помогали преподаватели литературы Рогожина Т.В. и Кочеткова Т.Н.

Конференция состояла из двух блоков. Первый представлял собой исследовательские работы студентов на заданную тему. Например, такие как «Христианские праздники в повести И. Шмелева «Лето Господне», «Христианские мотивы в творчестве Б. Пастернака», «Христианские ценности в романе – эпопее Джона Толкина «Властелин колец» и другие. Второй блок включал художественное чтение стихотворений, в основе которых христианские образы. Были представлены произведения классиков – Б. Пастернака, Ф. Достоевского и малоизвестных авторов.

Два часа студенты читали стихи, выступали с докладами, сопровождаемыми презентациями. Как сказала нам Н. В. Брудная – мастер производственного обучения, присутствовавшая на конференции, материал был представлен очень интересно, несмотря на то, что был трудным для постижения.

По окончании конференции были подведены итоги и Евгения Валерьевна Атяпышева назвала фамилии лучших.

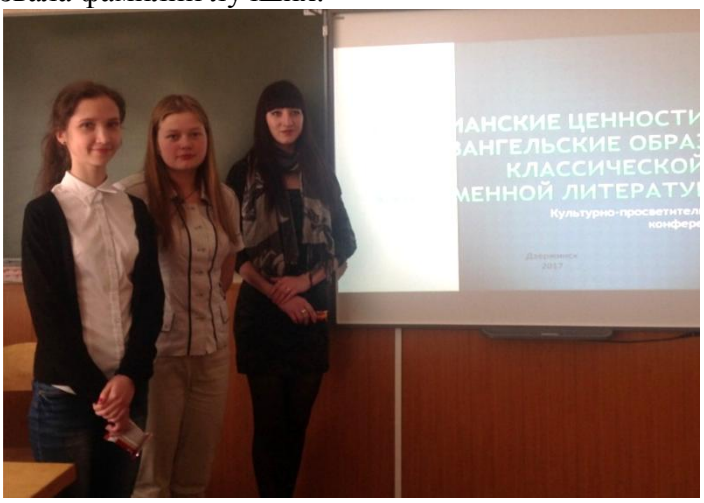

Итак, представляем победителей культурно-просветительской конференции «Христианские ценности и евангельские образы классической и современной литературы».

Номинация: исследовательская работа

1 место - Андреев Илья (группа № 33)

2 место - Ожигина Анастасия (группа СЭЗ 01-16), Гордеев Максим и Ромов Артём (группа ТОРА 01-16)

3 место – Горохова Татьяна и Шелухаева Дарья (ПС 01-16)

Номинация: художественное чтение

1 место – Абрашкина Арина и Емельянова Ангелина (группа № 12)

2 место - Катасонова Юлия (ПС 01-16), Игнаткин Илья (ПС 01-16)

3 место – Шихова Елизавета (группа № 11)

Автор статьи и фоторепортаж: Кочеткова Т.Н., Рогожина Т.В. - преподаватели русского языка и литературы

На пути к успеху

ЮНОСТЬ. НАУКА. ТВОРЧЕСТВО.

18 апреля 2017 года в Нижегородском Губернском колледже состоялась ежегодная областная студенческая научно-практическая конференция «Юность. Наука. Творчество». Цель конференции заключалась в активизации творческой, познавательной, интеллектуальной инициативы молодежи, вовлечение ее в исследовательскую деятельность.

Тема конференции в этом году была «Тенденции развития современной цивилизации». Работа конференции была организована по пяти секциям: секция 1. «Тенденции современного образования и воспитания», секция 2. «Экология: настоящее и будущее», секция 3. «Тенденции и инновации современной науки и техники», секция 4. «Культурно-исторические аспекты развития цивилизации», секция 5. «Перспективы социально-экономического развития государств».

В конференции приняли участие 104 студента, представители 20 образовательных организаций города и области.

Студенты ДИКТа приняли участие в двух секциях. Студентка группы ОДЛ 01-16 Сенатова Дарья под руководством преподавателя Бакановой Светланы Васильевны выступала во 2 секции с темой «Дзержинск: химия и жизнь сегодня. Что изменилось?». Пестова Анастасия, студентка группы ОДЛ 02-15, приняла участие в 5-ой секции под руководством преподавателя спец.дисциплин Дмитриевой Людмилы Борисовны с темой «Основные проблемы и перспективы развития малого бизнеса в России». Участие девочек было успешным, Пестова Анастасия заняла 2 место, а Дарья получила свидетельство об участии.

В составе жюри были авторитетные и компетентные люди: кандидаты наук и доценты высших учебных заведений. Это говорит о высоком статусе и престиже прошедшего мероприятия. И поэтому нам тем более приятна хорошая оценка деятельности наших педагогов и студентов по подготовке к этой конференции.

На конференции наши студентки узнали много нового и интересного, мотивировались на дальнейшие исследовательские работы. Конкуренция на данном мероприятии была серьезная, так как участвовали студенты учебных заведений со всей области.

Авторы статьи: Пестова Анастасия (гр. ОДЛ 02-15), Дмитриева Л.Б., преподаватель спецдисциплин

Даже в обществе двух человек я непременно найду, чему у них поучиться. Достоинствам их я постараюсь подражать, а на их недостатках сам буду учиться.
Конфуций

ДОБРО ПОЖАЛОВАТЬ!

22 апреля 2017 г. в нашем техникуме состоялась еще одна профориентационная встреча со школьниками города (первая была проведена 25 марта). В фойе 1 корпуса было оборудовано несколько интерактивных площадок:

Интерактивная площадка № 1

Здесь проходил мастер-класс «Забавные штучки» по изготовлению поделок из бумаги (сердечек) в технике оригами. *Мастер-класс проводили студенты из волонтерского объединения «Прорыв»: Максимов Руслан (гр. 1), Волков Денис (ПС 01-16), Игнаткин Илья (ПС 01-16), Юдина Анастасия (СЭЗ 02-15), Чурилова Алёна (СЭЗ 02-15), Молькова Александра (СЭЗ 02-15), Шилкин Александр (ТОРА 04-13).*

Интерактивная площадка № 2

Здесь проводилась игра «Фаворит». Школьники, изготовившие поделки «Сердечко», должны были выбрать самую привлекательную с их точки зрения профессию и разместить на соответствующем плакате своё сердечко. *Игру проводили студенты из волонтёрского объединения «Прорыв»: Балашов Артём, Решетов Иван и Кулагин Иван (СЭЗ 01-16),*

Интерактивная площадка № 3

Мастер-класс «Креативные косички». Всем желающим девушкам предлагалось сделать модную прическу, используя различные техники плетения кос. *Мастер-класс проводили студентки из группы по профессии «Парикмахер»: Бобкова Юлия и Суханова Екатерина (12 группа)*

Интерактивная площадка № 4

После участия в играх и мастер-классах школьники и их родители были приглашены в конференц-зал для участия в беседе о профессиях и специальностях техникума в сопровождении мультимедийной презентации. В завершение мероприятия всех гостей техникума ждали сладкие призы с пожеланиями-предсказаниями.

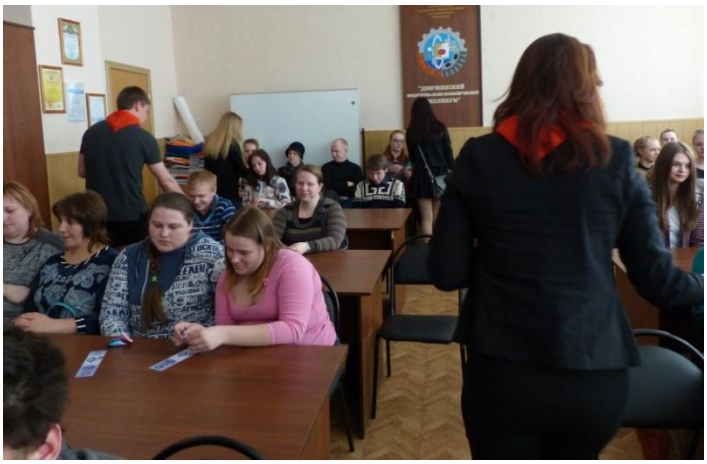

Автор статьи и фоторепортаж: Коняхина Е.В., социальный педагог

Будь в курсе

У НАШИХ ПАРНЕЙ ВСЁ «ПОД КОНТРОЛЕМ»

Вопрос охраны общественного порядка в наши дни очень актуален. Первые народные дружины в Дзержинске появились еще в 1954 году на базе комсомольских бригад. В настоящее время в городе действуют подобные отряды на ряде предприятий, а также на базе трёх профессиональных учебных заведений. В нашем техникуме уже третий год работает «Народная дружина «Сигнал».

Основные направления деятельности дружин заключаются в содействии органам внутренних дел в охране общественного порядка, участии в предупреждении и пресечении правонарушений на территории, которая закреплена за дружиной, содействии и участии в охране общественного порядка в случаях возникновения чрезвычайных ситуаций, а также распространении правовых знаний и разъяснении норм поведения в общественных местах. Деятельность народных дружин регламентирована Федеральным законом № 44-ФЗ (вступил в силу 2 июля 2014 года).

Добровольные народные дружины выполняют следующие основные обязанности:

а) участие в охране общественного порядка, предупреждении и пресечении правонарушений;

б) проведение профилактической воспитательной работы с неблагополучными семьями, с лицами, склонными к совершению правонарушений, участие в работе по предупреждению безнадзорности и правонарушений среди несовершеннолетних;

в) участие в мероприятиях по обеспечению сохранности собственности физических и юридических лиц;

г) участие в профилактической работе по обеспечению безопасности дорожного движения транспорта и пешеходов, по предупреждению дорожно-транспортных происшествий;

д) выявление лиц, употребляющих наркотики и психотропные вещества и (или) вовлекающих несовершеннолетних в противоправную деятельность, а также склоняющих к употреблению алкоголя, наркотиков, психотропных веществ;

е) оказание содействия государственным и правоохранительным органам в выполнении задач при возникновении чрезвычайных ситуаций природного и техногенного характера.

В состав народной дружины «Сигнал» входят студенты 3-4 курсов. Сейчас в дружине насчитывается 18 чел. Командир дружины – Филимонов Анатолий (группа СЭЗ 03-14). Координирует действия молодежного коллектива педагог дополнительного образования Мовчан Ольга Владимировна. Деятельность народной дружины техникума строится согласно ежемесячному плану дополнительного привлечения к ООП личного состава УМВД России по г. Дзержинску с участием членов народных дружин.

Членам народной дружины «Сигнал» вручены удостоверения

Акция «Пассажир»

Акция «Пассажир»

Наши студенты принимали участие в охране общественного порядка, в профилактических операциях «Пешеходный переход», направленных на предотвращение ДТП с участием пешеходов, «Автобус» (проверка рейсовых автобусов на наличие у водителей необходимых документов), «Пассажир» (проверка легковых автомобилей на наличие ремня безопасности для детей); в профилактических акциях «День снижения скорости», «На дороге без спешки». Цель этих профилактических мероприятий - не допустить превышение скоростного режима водителями транспортных средств. Ребята обращались к пешеходам с листовками-макетами «На дороге без спешки», на которых люди писали свои мысли о том, почему водители не должны превышать скорость, и высказывали свои пожелания к автомобилистам по безопасности дорожного движения.

15 февраля 2017 года сотрудники ОГИБДД Управления МВД России по г. Дзержинску провели профилактическую акцию «Пешеход, стань заметней!», направленную на популяризацию световозвращающих элементов среди участников дорожного движения, в первую очередь, пешеходов.

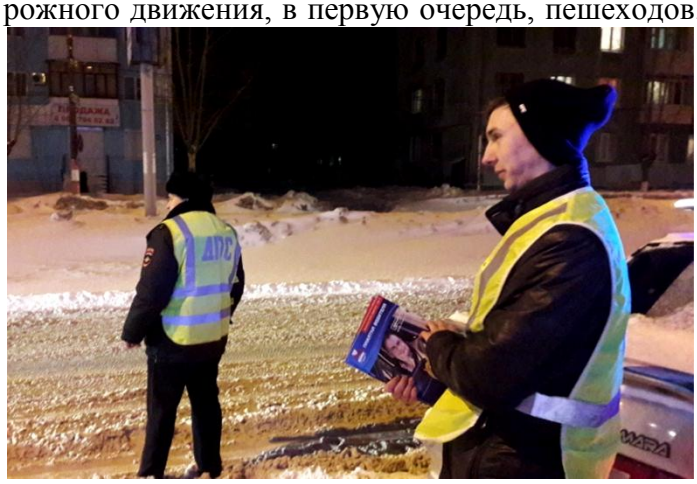

Поэтому в рамках данной акции полицейские вместе со своими помощниками (наши ребята приняли самое активное участие) вышли на оживлённые участки дорог, чтобы в очередной раз напомнить всем, кто участвует в дорожном движении, о важности постоянного использования светоотражателей в тёмное время суток или в условиях недостаточной видимости. Все пешеходы, с кем общались в этот день сотрудники ГИБДД, получили информационные листовки «7 правил поведения пешехода при ухудшении погодных условий» и светоотражатели в виде браслетов.

На территории г.Дзержинска 03 марта 2017 года сотрудники Госавтоинспекции провели профилактическую акцию «Пристегни себя и ребёнка», направленную на популяризацию использования детских удерживающих устройств и ремней безопасности при перевозке пассажиров, в первую очередь детей, автомобильным транспортом. В ходе проведения данной акции была проведена разъяснительная работа с водителями транспортных средств, а также с родителями несовершеннолетних пассажиров о соблюдении требований ПДД, в части касающейся детских перевозок. Кроме того, наши ребята в свою очередь, обращались к водителям с призывом соблюдать правила дорожного движения и дорожить своей жизнью и жизнью своего маленького пассажира. После чего вручали им листовки «Пристегни себя и ребёнка!», а дружинники вручали автомобилистам буклеты с полезной для них информацией «Памятка водителя».

9 мая в 22.00 в Дзержинске состоялся праздничный салют. Всегда находится множество желающих полюбоваться такой красотой. Чтобы зрелище было безопасным, организаторам праздника пришлось продумать всё до мелочей. Для этого было предусмотрено оцепление по всему периметру городского парка культуры и отдыха, и частично была перекрыта территория, примыкающая к ТЦ «Дзержинец».

В организации этого оцепления приняли участие и наши студенты. Наши ребята - члены НД, справились со своей задачей успешно. Они вежливо объясняли гражданам, с какой целью организовано оцепление, почему нельзя пройти за его границы и где лучше находиться, чтобы видеть салют. В результате проведённой работы, Салют Победы прошёл без происшествий.

Возникает вопрос. Зачем эта деятельность нужна нашим студентам? Во-первых, так ребята могут выразить свою активную жизненную позицию и выполнить свой гражданский долг перед родным городом. Во-вторых, готовясь к работе в НД, члены народной дружины проходят специальное обучение: изучают основы законодательства РФ, психологии, норм поведения и т.д., тем самым расширяют свой кругозор. В-третьих, патрулируя улицы города, участвуя в акциях и других мероприятиях, студенты приобретают полезные знания и опыт.

И мы надеемся, что в дальнейшем наши парни будут предъявлять такие же строгие требования по соблюдению законов не только по отношению к другим людям, но и, прежде всего, по отношению к самим к себе.

Читайте также:
http://dzr.xxiweb.ru/ru/informaciya/gorod/dobrovolnaya-narodnaya-druzhina/rol-dnd-v-oxrane-obshhestvennogo-poryadka.html
http://dzerginsk.bezformata.ru/listnews/dzerzhinske-druzhinniki-pomogayut-politcii/51204281/
http://dzerginsk.bezformata.ru/listnews/soblyudajte-skorostnoj-rezhim/57447534/
http://dzerginsk.bezformata.ru/listnews/dzerzhinsk-prisoedinilsya-k-globalnoj/57256482/
http://dzerginsk.bezformata.ru/listnews/raboti-s-dobrovolnimi-druzhinami/49123587/

Автор статьи: Мовчан О.В., педагог ДО

Сердцем проДИКТованные строки

Возрадуйся, душа моя,
Христос воскрес! Спасённый я,
От смерти, ада и греха,
Ликуй, ликуй, душа моя!

Христу хвалу ты воздавай,
Тебе он приготовил рай,
В обители свои введёт,
Когда на небо вознесёт.

Причины нет, чтоб унывать,
Но есть причина ликовать,
Воздвигнуть Богу в сердце храм
И пусть господствует он там.

Та радость, что с небес дана,
Во мне пусть будет лишь она,
Чтоб без скорбей и без тревог
Был возвеличен в сердце Бог.

За то, что тяжко он страдал
И в муках кровью истекал,
Свободу людям подарил:
Грехи к Кресту им пригвоздил.

И нелюбим никем был я,
Теперь же любит он меня
Без Бога счастья нет нигде
На этой горестной земле.

Ликуй, ликуй, душа моя!
Восторг пусть льётся до небес
Христос воистину воскрес!

Боярская Ксения (К 02-15)

На пути к успеху

ИТОГИ АРТ-ПРОФИ ФОРУМ

13 апреля в Центре эстетического воспитания детей (Нижний Новгород) состоялся финал регионального этапа Всероссийской программы «Арт-Профи Форум». Цель данной Программы – развитие творческих способностей, стимулирование социально значимой деятельности студентов, популяризация профессий и специальностей, получаемых в профессиональных образовательных организациях.

Задачи Программы:

- формирование у студентов чувства гражданственности и патриотизма;

- воспитание у студентов чувства гордости за свою профессию и востребованности себя как личности со стороны государства и общества;

- создание для студентов профессиональных образовательных организаций, единого пространства общения на региональном уровне;

- создание условий для формирования активной жизненной позиции у студентов.

К участию в финале регионального этапа приглашались победители «Арт-Профи Форум» в различных номинациях: творческий конкурс "Мы и наши профессии" (реклама-презентация профессий); конкурс песен о профессиях; выставка – ярмарка социальных инициатив; конкурс социальных проектов и т.д.

В рамках проведения регионального этапа Всероссийской программы «Арт-Профи Форум» прошли 9 окружных этапов, участниками которых стали более 1500 обучающихся и работников из 46 профессиональных образовательных организаций Нижегородской области. Победители Финала стали участниками Всероссийского заочного отборочного этапа Всероссийской программы «Арт-Профи Форум».

На большой сцене зрительного зала Центра эстетического воспитания детей 13 апреля были показаны лучшие творческие работы Арт-профи команд различных техникумов и колледжей и работы отдельных участников Форума. Директор центра Амосов В.А. вручал призёрам и победителям форума дипломы.

В этом торжественном мероприятии приняли участие и наши студенты – члены редколлегии газеты ДИКToФОН – **победители** регионального этапа в номинации «Арт-профи-профессия»: Прусенок Татьяна (СЭЗ 04-13), Салякаева Алена (гр.10), Кузякина Светлана (СД 03-14), Борисова Анастасия (ОДЛ 01-16), Баранов Даниил (ТОРА 04-13).

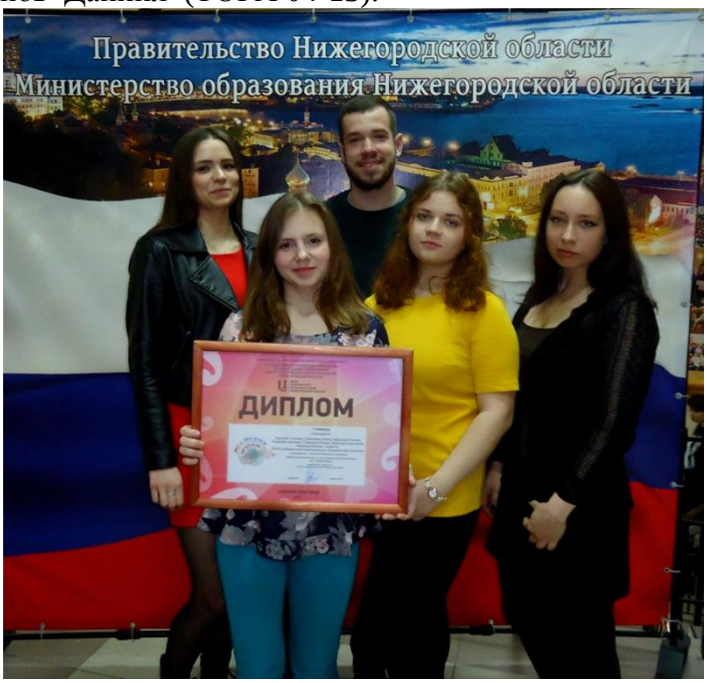

Содержанием данной номинации были авторские информационные материалы на тему пропаганды и популяризации профессий и специальностей, получаемых в профессиональных образовательных организациях. Мы рады, что жюри конкурса высоко оценило работы наших ребят и присудило творческой группе студентов за серию работ из студенческой газеты ДИКToФОН **первое место**! Поздравляем ребят и желаем им дальнейших творческих успехов!

Автор статьи: Прусенок Татьяна (СЭЗ 04-13)

В хорошей компании

ОКУНИТЕСЬ В АТМОСФЕРУ НАРОДНОГО БЫТА

Дзержинский музей Народного быта очень популярен в нашем техникуме (находится на базе городской библиотеки им. Зои Космодемьянской) и во многом благодаря энтузиасту своего дела, организатору многочисленных экскурсий и поездок преподавателю Катюбеевой Надежде Владимировне. Студенты нашего техникума уже не первый год посещают данный музей. И на этот раз своими впечатлениями делится наша первокурсница Арина.

Однажды мы со своей группой ходили в музей Народного быта. Этот музей очень интересен, там можно получить разнообразную информацию и даже увидеть бытовые предметы, которыми люди пользовались столетие назад.

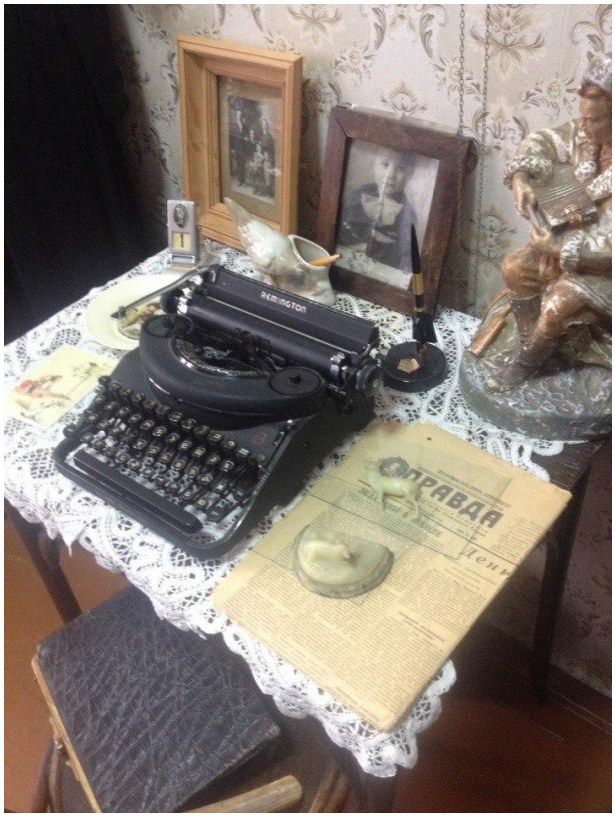

Наталья Николаевна Кириленко - директор музея, рассказывала нам о том, что, когда она была в Ивановской области на экскурсии, то привезла оттуда кованую кровать, сделанную сельским умельцем-кузнецом. Если кузнец ковал для других людей кровати или прочие предметы из металла, то считал своим долгом и для своей семьи сделать что-то особенное. Люди, имевшие такую кровать, считались зажиточными. Самое интересное то, что основная масса крестьян в деревнях спали на полу или полатях и не имели другого места для отдыха.

Также в музее были представлены чугунные утюги, которыми женщины гладили одежду. Невероятно тяжелые, большие, громоздкие, а женщинам приходилось использовать их почти каждый день.

Посередине комнаты у крестьянки висела зыбка. Зыбка - это колыбель. На ней записывали год рождения каждого ребёнка в семье. Передавалась она из поколения в поколение. Как только малыш подрастал, он уступал место новорождённому.

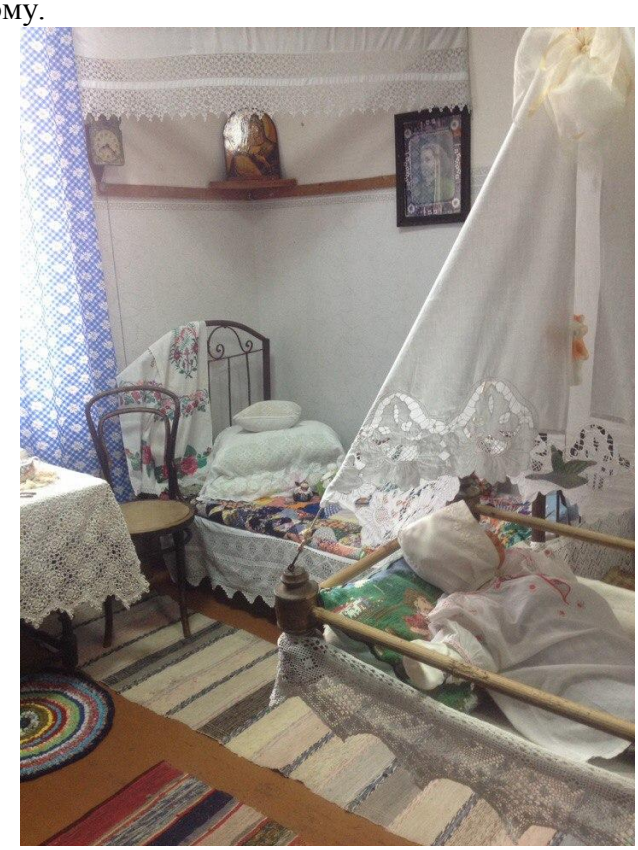

Важным предметом в каждом доме крестьянской семьи являлось окно. Жители дома всегда старались как можно ярче и красивее украсить наличник своей избы. Много десятков лет, а может и столетий назад в деревне существовал такой обычай, когда новорождённого ребенка нужно было передавать отцу через окно. Таким образом, ребёнок входил в новый мир. Этот обычай дошел даже и до наших дней, правда, в немного изменённой форме: когда мать показывает новорождённого ребенка мужу в окно роддома.

А также мы посмотрели на тёрки для стирки, жернова, на которых мололи зерно в муку. Коллекция старинных самоваров произвела боль-

шое впечатление, все они были не обычной формы, не похожи друг на друга. Кузнецовский фарфор, который всегда различали по печати с обратной стороны посуды. Глиняные свистульки. Большое внимание привлекли послевоенные фотоаппараты «Москва». Ещё там был громкоговоритель, через который в годы ВОВ транслировался голос Левитана, который информировал людей о положении дел на фронте. Также там был патефон и пластинки, звучание которых нам дали послушать. Были там и любимые духи наших бабушек, назывались они “Красная Москва”.

Ещё в музее вниманию посетителей была представлена школьная форма, которую учащиеся носили в период СССР.

Были там и разные фотографии прошлых лет. В том числе была фотография Окской Набережной 1926 года. На ней был изображен разлив Оки в мае. Разлив был такой сильный, что людям приходилось по улицам плавать на лодках.

В музее хранятся картины наших художников. Экспозиции в музее постоянно пополняются. На экскурсии было очень интересно и познавательно, мы много узнали нового об истории нашего города. С удовольствием посетили бы музей ещё раз.

Автор статьи и фоторепортаж: Верхуша Арина (ПС 11-16)

Будь в курсе

В ЧИСТОМ ГОРОДЕ – ЧИСТЫЙ ТЕХНИКУМ

Наша группа (специальность «Техническое обслуживание и ремонт автомобильного транспорта») во главе с классным руководителем Сергеем Ивановичем Катречко проводила субботник по уборке территории техникума.

Вся территория нашего студенческого городка разбита на участки, за которыми закреплены определённые учебные группы. Традиционно, в апреле-мае (как только растает снег) студенты выходят на уборку. Чтобы не отстать от других групп и в срок выполнить свои обязанности, мы также вышли на свой участок. Сергей Иванович все спланировал: у каждого студента была своя территория, свой инвентарь и свои обязанности. Кто-то собирал листья в кучи, кто-то работал с граблями, кто-то таскал листья в носилках. Несмотря на некоторые разногласия и жару («поймали» единственный тёплый день этой весной!) наша территория была убрана полностью. Так что и самим было приятно и пригласить гостей не стыдно. Ведь техникум – наш дом на 4 года.
Предлагаю всем соблюдать чистоту и беречь труд других людей!

Автор статьи: Абаимов Сергей (ТОРА 01-16)

Век живи – век учись!

ДИКТоФОН ПРОЩАЕТСЯ С ВЫПУСКНИКАМИ

Завершается учебный год, подходят к концу аттестационные процедуры. Выпускники 2017 года вычёркивают последние дни июньского календаря… их скоро ждёт такая желанная, новая, взрослая жизнь. Редакции газеты ДИКТоФОН придётся попрощаться со своими выпускниками - верными подданными: журналистами, фоторепортёрами. Их личности чаще всего были скрыты за кадром, так как они рассказывали в своих работах не о себе, а о других людях. Вот теперь настал их «коронный» час.

Светлана Кузякина (СД 03-14), автор статей про деятельность волонтёров техникума, а также активный член волонтёрского объединения «Прорыв». Победитель регионального этапа Всероссийского конкурса «Арт-Профи Форум». Оканчивает техникум с красным дипломом.

Прусенок Татьяна (СЭЗ 04-13), автор статей о своей профессии, об участии студентов в проектной деятельности, активный участник проектной деятельности. Победитель регионального этапа Всероссийского конкурса «Арт-Профи Форум».

Тетерин Анатолий (К 03-14), автор статей о жизни своей группы и техникума, активный участник и организатор мероприятий.

Бирюкова Екатерина (Б 03-14), автор статей об участии студентов в конкурсах и олимпиадах, а также самая активная участница этих мероприятий. Оканчивает техникум с красным дипломом.

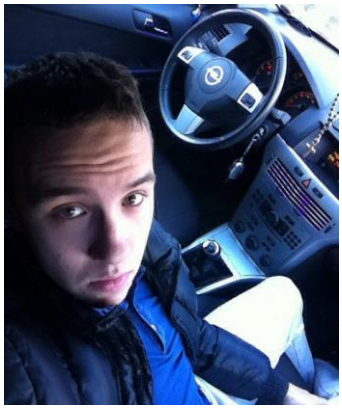

Шаронова Марина (СД 03-14) – автор фоторепортажей. Лауреат районного этапа проекта «Александр Невкий – Слава, Дух и Имя России» в номинации «Фото».

Тяпаев Артём (ТОРА 04-13) автор интересных фоторепортажей о мероприятиях техникума.

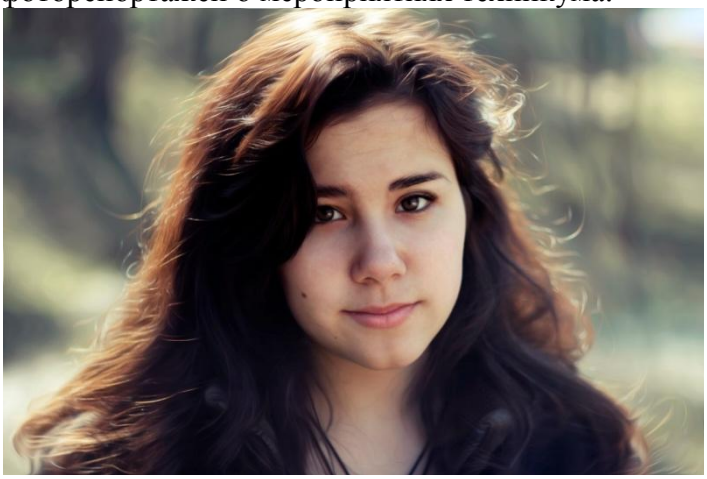

Кандрина Анна (К 03-14), автор фоторепортажей, активный участник рубрики «Фотогалерея», участница фотоконкурсов. Лауреат районного этапа проекта «Александр Невкий – Слава, Дух и Имя России» в номинации «Фото». Оканчивает техникум с красным дипломом.

Спасибо всем Вам, ребята, за работу. Вы были умные, творческие, отзывчивые, трудолюбивые.

Да, учеба закончилась и скоро заветные дипломы будут в Ваших руках. Но дорогие наши выпускники! Открою Вам некую тайну: Ваши университеты ещё только начинаются, ещё столько всего придётся узнать, постичь, Ваши главные факультеты ещё впереди.

Автор статьи: Серпухова М.А., редактор

ВЫБЕРИ ЖИЗНЬ!

НАРКОТИКИ + ЧЕЛОВЕК = РАБСТВО

Что такое наркотик? Как наркотики влияют на человека? Почему наркотики приводят к деградации? И самое главное - как вовремя сказать «НЕТ» и не допустить зависимость?

На эти и другие вопросы искали ответы студенты нашего техникума в ходе молодёжной акции «Умей сказать нет!». Акция проводилась 26 мая совместно с филиалом Нижегородского областного наркологического диспансера в г. Дзержинске и была направлена на повышение уровня информированности молодежи о проблеме наркомании. "Наркотики - современная форма рабства" – так назывался первый этап акции, в ходе которого волонтеры из группы ПС 01-16 Волков Денис, Игнаткин Илья, а также Тофэникэ Маргарита (группа СЭЗ 01-16), Шальнова Оксана (группа ОДЛ 01-16) раздавали студентам информационные листы «Мифы и правда о наркотиках».

Второй этап проводился в этот же день в формате Открытого разговора с участием медицинского психолога подросткового отделения наркологического диспансера Асанкиной Анны Сергеевны. В ходе дискуссии студенты группы ПС 01-16 говорили о причинах употребления наркотиков в молодёжной среде, о мифах, связанных с употреблением наркотиков, а также посмотрели и обсудили фильмы «Исповедь наркомана» и «Ваш выбор». В заключение ребята приняли участие в интерактивной игре «Альтернатива».

Первокурсники – участники акции, пришли к выводу, что только негативное отношение к наркотикам является правильным и единственно возможным выбором, который сохранит их здоровье и спасёт им жизнь.

Автор статьи: Хуртина Ж.К., педагог дополнительного образования

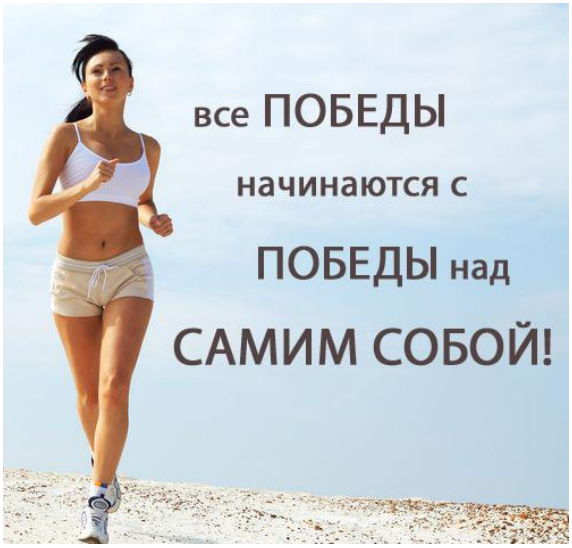

2017 год – Год экологии в России

ПРИРОДА НЕ СКАЖЕТ НАМ СПАСИБО

Дорогие читатели, жители некогда великого химического города, именуемого Дзержинском. Хочу обратиться к Вам с тем, что наболело на душе. Все мы учимся, работаем или гуляем, развлекаемся и всегда что-то едим, что-то пьём и т.д. Затем выбрасываем бутылки, упаковки, пищевые отходы, окурки, - всё то, что мы называем отходами жизнедеятельности, бросаем мусор где попало. А в летний период?!! - организовываем на лесных лужайках пикники, тут же оставляем горы мусора. После подобных празднеств нередко следуют пожары, охватывающие гектары леса. Да и сейчас – весной, как никогда актуальна тема экологии, ведь растаял снег, и всё, что под ним видно теперь, это совсем нелицеприятная картина. **За всё это природа не говорит нам спасибо!** Как я упомянул ранее, Дзержинск - химический город. Плохая экология 80-90-х годов была обусловлена наличием предприятий химической промышленности, не соблюдавших нормы (хотя именно они способствовали быстрому развитию города), что до сих пор сказывается на состоянии здоровья жителей города. Химзаводы выбрасывали отходы в атмосферу и в почву, которые годами накапливались и отравляли всё вокруг. В качестве примера можно привести всем известное наследие прошлого - шламонакопитель «Белое море». Под этим поэтическим названием скрывается большой нарыв на теле нашей земли. Но эта проблема – компетенция специалистов, пусть ею занимаются экологи и местная администрация.

Что же можем сделать мы–простые дзержинцы?

Затон Оки (Юрьевецкий)

Что в наших силах, что позволит быть чище нашему городу и району?

Наши луговые цветочки

Это, должно быть, прежде всего, желание; да просто желание, желание каждого из нас навести порядок и постоянно поддерживать его в нашем любимом городе. Неужели вам самим не хочется погулять в парке, сквере, да и просто в своем дворе и так, чтобы вас кругом окружала чистота. Думаю, нужно создавать больше мест для отдыха, больше озеленять город, а начинать нужно со своего двора. Ведь можно же силами жильцов создать зоны отдыха, разбить клумбы, цветники и затем просто поддерживать красоту и порядок!

.

Мемориал «Вечный огонь» и памятная стелла

Да, в конце концов, нужно брать штрафы с нарушителей за выброс мусора в неположенном месте. Нужно организовать всё так, чтобы людям было выгодно соблюдать чистоту и не выгодно оставлять после себя грязь.

Автор статьи: Фадеев Марк (гр.11)

Смехотишка

Прекрасный день и светит солнце,
Смотрю я в чистое оконце:
Цветут цветы, играют дети,
Летают птицы, дует ветер.
Чу! Воздух-то не свежий,
Так пахнет не цветочек нежный,
Помойки запах меня душит:
Не вывезли, наверно, в сроки мусор.

И ветер носит бумаги по двору,
Добавит их сосед, живущий наверху,
Ведь лень ему с ведром спуститься,
А мусор весь перед окном кружится.
Железных банок ворох и стекло разбито.
Ржавеет с тухлыми отходами корыто.

И тараканы бегают и крысы.
Покрышки жгут, так дым – до самой крыши.
И закоптилось грязью всё окно.
Я из него не вижу больше ничего.
Лишь запахи – «Фу!Фу!» И мух жужжанье.
От красоты осталось лишь названье.
Дружок, возьмись-ка ты за грабли и ведро!
Начни с квартиры и помой окно.
Очисти двор, лужайку, палисадник.
Пусть будет чистота и в сердце праздник!

Брудная Н.В., мастер п/о

Газета приглашает к сотрудничеству студентов и работников техникума, желающих поделиться новостями и сделать публикации на страницах нашего издания. И благодарит всех, кто уже откликнулся.

Газета выпускается студенческим объединением "Пресс-клуб" и творческим коллективом педагогов. Над выпуском работали:

журналисты: Абаимов Сергей (ТОРА 01-16), Верхуша Арина (ПС 11-16), Пестова Анастасия (ОДЛ-02-15), Прусенок Татьяна (СЭЗ 04-13), Салякаева Алена (гр.10), Фадеев Марк (гр. 11), Кочеткова Т.Н., Коняхина Е.В., Пухова Т.И., Хуртина Ж.К.;

фотокорреспонденты: Верхуша Арина (ПС 11-16), Рогожина Т.В.;

рубрика «Сердцем проДИКТованные строки»: Боярская Ксения (К 02-15);

рубрика «Смехотишка»: Брудная Н.В., мастер п/о;

дизайн заголовка газеты: Румянцев Евгений (КС 03-14);
Автор идеи: Рогожина Т.В.
Ответственная за выпуск: Атяпышева Е.В.
Редактор: Серпухова М.А.
Вёрстка и дизайн: Серпухова М.А.
Корректор: Рогожина Т.В.

Благодарим за информационную поддержку: Брудную Н.В., Дмитриеву Л.Б., Дементьеву О.Н., Катречко С.И., Кочеткову Т.Н., Мовчан О.В., Павленкову Е.А., Хуртину Ж.К.

Адрес редакции:

606016, Нижегородская область,

г. Дзержинск, ул. Студенческая, д. 32а

Телефон: *89081624348*

E-mail: vospit.otdel.dikt2015@yandex.ru

website: www.dikt-dzer.ucos.ru

Тираж: 100 экземпляров